



VERBALE DELLA COMMISSIONE ESAMINATRICE DEL CONCORSO PUBBLICO, PER TITOLI ED ESAMI, PER LA COPERTURA A TEMPO INDETERMINATO DI N. 2 POSTI DI DIRIGENTE MEDICO DISCIPLINA DI MEDICINA INTERNA – AREA MEDICA E DELLE SPECIALITA' MEDICHE.

Il giorno 05 febbraio 2021 alle ore 8,30 presso la Sala Auditorium del Presidio Ospedaliero di Garbagnate Milanese – A.S.S.T. Rhodense, si è riunita la Commissione esaminatrice del concorso pubblico, per titoli ed esami, per la copertura di n. 1 posto di Dirigente Medico disciplina di Medicina Interna – Area Medica e delle Specialità Mediche, indetto con deliberazione n. 895/2020/DG del 18.09.2020.

La Commissione, costituita con determinazione del Direttore dell'UOC Amministrazione e Sviluppo del Personale n. 41/2021/DD del 15.01.2021, ai sensi dell'art. 25 del D.P.R. 10 dicembre 1997 n. 483, è così composta:

Presidente:

Sergio Antonio BERRA

Direttore U.O.C. Medicina Generale PO Garbagnate
Milanese – ASST RHODENSE;

Componenti:

Stefano CRESPI

Direttore U.O.C. Medicina ASST LECCO – Componente
II° Supplente designato da Regione Lombardia –
Titolare;

Claudio Francesco FILIPPI

Direttore U.O.C. Medicina Generale A.S.S.T LODI
Componente sorteggiato Supplente;

Segretario:

Simona FACCHINI

Funzionario Amministrativo dell'Azienda.

Il Presidente, accertato che tutti i membri della Commissione sono presenti, dichiara aperta la seduta.

La Commissione prende atto che:

- con deliberazione n. 895/2020/DG del 18.09.2020 è stato indetto concorso pubblico, per titoli ed esami, per la copertura di n. 2 posti di Dirigente Medico disciplina di Medicina Interna – Area Medica e delle Specialità mediche;
- che il bando di concorso è stato pubblicato nel Bollettino Ufficiale della Regione Lombardia - Serie Avvisi e Concorsi n. 40 del 30.09.2020 e, per estratto, nella Gazzetta Ufficiale n. 84 del 27.10.2020, ai sensi dell'art. 2 del D.P.R. 10.12.1997 n. 483;
- che il bando di concorso sopra citato prevedeva come termine per la presentazione delle domande il giorno 26.11.2020.

SP   



La Commissione prende preliminarmente atto che con determinazione del Direttore dell' U.O.C. Amministrazione e Sviluppo del Personale n. 41/2021/DD del 15.01.2021:

✓ sono stati ammessi alla procedura i sottoelencati candidati:

- 1 CANAVESI ELENA
- 2 COPPETA GIOVANNI PAOLO
- 3 FARINA FRANCESCA
- 4 MAGISTRO ANDREA
- 5 MARTUCCI FEDERICO
- 6 SIGNORELLO MARIA CHIARA
- 7 TROLESE LETIZIA

✓ ai sensi dei commi n. 547 e 548 della L. n. 154 del 30 dicembre 2018 (Legge di Bilancio 2019) sono stati ammessi i seguenti candidati (medici in formazione specialistica iscritti all'ultimo anno):

- 1 FERRARI SARA
- 2 MARTORELLI EVA EDVIGE
- 3 ZACCAGNINI GIULIA.

La Commissione prende altresì atto che i candidati ammessi alla procedura concorsuale ai sensi della Legge sopra indicata, se risultati idonei, saranno collocati in graduatoria separata. L'eventuale assunzione a tempo indeterminato dei medici in formazione specialistica risultati idonei e utilmente collocati nella relativa graduatoria, è subordinata al conseguimento del titolo di specializzazione e all'esaurimento della graduatoria dei medici già specialisti alla data di scadenza del bando.

Preso visione dell'elenco dei partecipanti, i Componenti della Commissione formalizzano - con la sottoscrizione del presente verbale - che non sussistono situazioni di incompatibilità tra essi e i candidati, ai sensi degli art. 51 e 52 del codice di procedura civile.

La Commissione prende inoltre atto:

- ✓ che in data 12 gennaio 2021, mediante apposito avviso pubblicato sul sito internet aziendale (così come previsto dal bando di concorso), è stata notificata la data delle prove scritta, pratica e orale presso la Sala Auditorium;
- ✓ delle norme di legge che regolano la presente procedura concorsuale, disciplinata dalle disposizioni di cui al D.Lgs. 30 dicembre 1992 n. 502 e successive modificazioni ed integrazioni e dal D.P.R. 10 dicembre 1997 n. 483.

La Commissione decide di procedere alle operazioni concorsuali secondo l'ordine seguente:

1. presa d'atto del punteggio complessivo a disposizione della Commissione e dei criteri di ripartizione del punteggio stesso tra titoli e prove d'esame; determinazione dei criteri di massima da seguire nella valutazione particolare dei titoli e nelle singole prove d'esame, in conformità a quanto disposto dagli artt. 11 e seguenti del D.P.R. 10 dicembre 1997 n. 483;
2. appello nominale dei concorrenti presentatisi;
3. espletamento della prova scritta;
4. esame e valutazione dei titoli, limitatamente ai concorrenti che avranno sostenuto la prova scritta;



5. valutazione della prova scritta e ammissione alla pratica dei candidati che abbiano ottenuto la valutazione di sufficienza;
6. espletamento della prova pratica;
7. valutazione della prova pratica e ammissione alla prova orale dei candidati che abbiano ottenuto la valutazione di sufficienza;
8. espletamento della prova orale;
9. valutazione della prova orale;
10. formulazione della graduatoria di merito dei candidati, con esclusione dei concorrenti che non abbiano conseguito, in ciascuna delle prove di esame, la prevista valutazione di sufficienza.

Ai sensi dell'art. 43 D.P.R. 10 dicembre 1997 n. 483, la Commissione dispone complessivamente di 100 punti così ripartiti:

- 20 punti per i titoli
- 80 punti per le prove d'esame.

I punti per le prove d'esame sono così ripartiti:

- 30 punti per la prova scritta
- 30 punti per la prova pratica
- 20 punti per la prova orale.

La valutazione dei titoli sarà effettuata secondo i seguenti criteri di legge:

TITOLI DI CARRIERA punti 10



da attribuire nel seguente modo:

- a) servizi di ruolo prestati presso le unità sanitarie locali o le aziende ospedaliere e servizi equipollenti ai sensi degli artt. 22 e 23 del citato D.P.R. n. 483/1997:
 - 1) servizio nel livello dirigenziale a concorso o livello superiore, nella disciplina, punti 1.00 per anno
 - 2) servizio in altra posizione funzionale nella disciplina a concorso, punti 0.50 per anno
 - 3) servizio in disciplina affine ovvero in altra disciplina è da valutare con i punteggi di cui sopra ridotti rispettivamente del 25% e del 50%;
 - 4) servizio prestato a tempo pieno è valutato con i punteggi di cui sopra aumentati del 20%;
- b) servizio di ruolo quale medico presso pubbliche amministrazioni nelle varie qualifiche secondo i rispettivi ordinamenti, punti 0.50 per anno.

La valutazione dei servizi e titoli equipollenti ed equiparabili verrà effettuata ai sensi degli artt. 25 e 26 del D.P.R. 20 dicembre 1979 n. 761, degli artt. 20,21,22 e 23 del D.P.R. 10 dicembre 1997 n. 483, del D.P.R. 10 dicembre 1997 n. 484 e dei DD.MM. 30 gennaio 1998 e 31 gennaio 1998 (Tabelle relative alle discipline equipollenti e alle specializzazioni affini).

In conformità ai principi stabiliti dall'art. 11 del D.P.R. 10 dicembre 1997 n. 483, la commissione determina i seguenti criteri generali per la valutazione dei titoli di carriera:

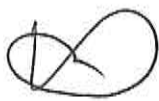
- i servizi saranno valutati fino alla data di rilascio del relativo certificato;
- i certificati, per essere oggetto di valutazione, devono essere rilasciati dal legale rappresentante dell'Ente o dall'Autorità a ciò competente;
- le frazioni di anno sono valutate in ragione mensile, considerando, come mese intero, periodi continuativi di giorni trenta o frazioni superiori a quindici giorni;
- in caso di servizi contemporanei sarà valutato quello più favorevole al candidato;

SR  



- i periodi di servizio omogeneo sono cumulabili;
- per i periodi di servizio non specificatamente determinati, le annate saranno calcolate dal 31 dicembre del primo anno al primo gennaio dell'ultimo anno, mentre le mensilità saranno calcolate dall'ultimo giorno del primo mese al primo giorno dell'ultimo mese;
- nel caso in cui al concorso siano ammessi candidati appartenenti a profili professionali diversi da quello medico non si applicano le maggiorazioni previste per il tempo pieno per il profilo professionale medico;
- i servizi prestati presso Cliniche o Istituti Universitari e riferiti ad anni accademici saranno valutati come prestati dal 1° novembre al 31 ottobre dell'anno successivo, salvo diverse indicazioni;
- qualora nel certificato di servizio non sia specificata né risulti indirettamente dalla documentazione prodotta, la posizione funzionale, la qualifica, la disciplina o l'area funzionale nella quale il servizio è prestato, o se il servizio è stato prestato con rapporto di lavoro a tempo pieno, il servizio stesso non sarà valutato;
- non saranno valutati attestati laudativi;
- non saranno valutati titoli presentati successivamente al termine utile per la presentazione delle domande.

TITOLI ACCADEMICI E DI STUDIO

punti 3

- a) specializzazione nella disciplina oggetto del concorso, punti 1.00;
- b) specializzazione in una disciplina affine, punti 0.50;
- c) specializzazione in altra disciplina, punti 0.25;
- d) altre specializzazioni di ciascun gruppo da valutare con i punteggi di cui sopra ridotti del 50%
- e) altre lauree, oltre quella richiesta per l'ammissione al concorso, comprese tra quelle previste per l'appartenenza al ruolo sanitario, punti 0.50 per ognuna, fino ad un massimo di punti 1.00;

Non è valutabile la specializzazione fatta valere come requisito di ammissione.

La specializzazione, conseguita ai sensi del D.Lgs. 8 agosto 1991, n. 257, e/o del D.Lgs. 17 agosto 1999, n. 368, anche se fatta valere come requisito di ammissione è valutata tra i titoli di carriera come servizio prestato nel livello iniziale del profilo stesso nel limite massimo della durata del corso di studi.

PUBBLICAZIONI E TITOLI SCIENTIFICI

punti 3

Per la valutazione delle pubblicazioni e dei titoli scientifici saranno applicati i criteri previsti dall'art. 11 del D.P.R. 10 dicembre 1997, n. 483.

In particolare, la valutazione delle pubblicazioni deve essere adeguatamente motivata, in relazione alla originalità della produzione scientifica, all'importanza della rivista, alla continuità ed ai contenuti dei singoli lavori, al grado di attinenza dei lavori stessi con la posizione funzionale da conferire, all'eventuale collaborazione di più autori. Non possono essere valutate le pubblicazioni dalle quali non risulti l'apporto del candidato.

Inoltre la Commissione deve tenere conto, ai fini di una corretta valutazione:

- della data di pubblicazione dei lavori in relazione all'eventuale conseguimento di titoli accademici già valutati in altra categoria di punteggi;
- del fatto che le pubblicazioni contengano mere esposizioni di dati e casistiche, non adeguatamente avvalorate ed interpretate, ovvero abbiano contenuto solamente compilativo e divulgativo, ovvero ancora costituiscano monografie di alta originalità.



Saranno valutate esclusivamente le pubblicazioni edite a stampa e prodotte in originale o copia autenticata, ai sensi di legge.

CURRICULUM FORMATIVO E PROFESSIONALE punti 4

Per la valutazione del curriculum formativo e professionale viene richiamato l'art. 11 del citato D.P.R. n. 483, e pertanto sono valutate le attività professionali e di studio formalmente documentate, non riferibili a titoli già valutati nelle precedenti categorie, idonee ad evidenziare, ulteriormente, il livello di qualificazione professionale acquisito nell'arco dell'intera carriera e specifiche rispetto alla posizione funzionale da conferire, nonché agli incarichi di insegnamento conferiti da Enti Pubblici. In tale categoria rientra anche la partecipazione a congressi, convegni o seminari che abbiano finalità di formazione e di aggiornamento professionale e di avanzamento di ricerca scientifica.

Nelle more dell'approvazione del regolamento ministeriale di cui all'art. 9 comma 8 del D.P.R. 10.12.1997 n. 484, in tema di criteri e modalità per la classificazione e valutazione dei corsi di aggiornamento - al quale espressamente rinvia il più volte citato art. 11 del D.P.R. 10.12.1997 n.483 - per la valutazione della partecipazione a congressi, convegni, seminari la Commissione decide, all'unanimità, di valutare i titoli in questione esclusivamente nell'ambito della valutazione complessiva del curriculum del candidato per l'impegno dimostrato oltre che per il potenziale arricchimento professionale e scientifico.

Nel curriculum sono valutate, altresì, la idoneità nazionale nella disciplina prevista dal pregresso ordinamento e l'attestato di formazione manageriale, disciplinato dal D.P.R. 10 dicembre 1997 n. 484. Non sono valutate le idoneità conseguite in precedenti concorsi.

Il punteggio attribuito dalla Commissione è globale ma deve essere adeguatamente motivato con riguardo ai singoli elementi documentali che hanno contribuito a determinarlo. La motivazione deve essere riportata nel verbale dei lavori della Commissione.

Saranno valutate esclusivamente le attività professionali e di studio prodotte in originale o copia autenticata, ai sensi di legge.

La Commissione dispone altresì di attribuire, in conformità con le disposizioni vigenti, i seguenti punteggi:

- ✓ Attività resa con contratto di lavoro subordinato presso IRCCS di Diritto privato o strutture private punti 0,300/anno (se resa a tempo pieno)
- ✓ Attività prestata in regime di libera professione nella disciplina oggetto del concorso presso Strutture Pubbliche o IRCCS di Diritto Privato e Strutture Private, punti 0,150/anno (se resa a tempo pieno);
- ✓ Partecipazione a Corsi, Convegni e Congressi:
 - in qualità di partecipante, punti 0,010/cad.
 - con superamento esame – crediti ECM, punti 0,020/cad.
 - in qualità di relatore/docente, punti 0,020/cad.

La Commissione prende atto che le prove di esame relative al presente concorso, quali risultano dall'art. 26 del D.P.R. 10.12.1997, n. 483, sono le seguenti:

PROVA SCRITTA:

relazione su caso clinico simulato o su argomenti inerenti alla disciplina messa a concorso, o soluzione di una serie di quesiti a risposta sintetica inerenti alla disciplina stessa.

PROVA PRATICA

su tecniche e manualità peculiari della disciplina messa a concorso; la prova pratica deve comunque essere anche illustrata schematicamente per iscritto;



PROVA ORALE:

sulle materie inerenti alla disciplina a concorso nonché sui compiti connessi alla funzione da conferire.

Il superamento delle prove scritte e pratica è subordinato al raggiungimento di una valutazione di sufficienza espressa in termini numerici di almeno 21/30.

L'ammissione alla prova pratica è subordinata al raggiungimento nella prova scritta del punteggio minimo previsto.

Il superamento della prova orale è subordinato al raggiungimento di una valutazione di sufficienza espressa in termini numerici di almeno 14/20.

L'ammissione alla prova orale è subordinata al raggiungimento nella prova pratica del punteggio minimo previsto.

Sarà escluso dalla graduatoria degli idonei il candidato che non abbia conseguito la sufficienza in ciascuna delle prove d'esame.

La Commissione decide inoltre di tenere conto dei seguenti criteri generali di valutazione:

- precisione del linguaggio e dei termini utilizzati;
- aderenza al tema proposto;
- precisione ed attinenza espositiva.

Ai sensi dell'art. 12 del D.P.R. 10.12.1997 n. 483, la Commissione decide di procedere all'effettuazione della prova scritta e predispone pertanto le prove di seguito specificate.

Il superamento della prova scritta è subordinato al raggiungimento di una valutazione di sufficienza di 21/30.

Le prove scritte vengono progressivamente registrate con i numeri dall' 1 al 3 ed inserite in tre buste sigillate e firmate esteriormente dal Presidente Commissione.

Prova Scritta N. 1

L'INSUFFICIENZA CARDIACA: CRITERI DIAGNOSTICI E TERAPEUTICI

Prova Scritta N. 2

L'ANZIANO IPERTESO: STRATEGIE DI GESTIONE

Prova Scritta N. 3

IL TROMBOEMBOLISMO VENOSO

La Commissione stabilisce che per lo svolgimento della prova scritta i candidati avranno a disposizione 60 minuti.

Essendo le ore 9,10 si procede ad ammettere nel locale d'esame i candidati, previo accertamento dell'identità personale.

In seguito all'appello svolto dal Segretario, risultano presenti i seguenti candidati:

1. MAGISTRO ANDREA
2. MARTUCCI FEDERICO
3. SIGNORELLO MARIA CHIARA
4. ZACCAGNINI GIULIA;

e risultano assenti i sottoindicati candidati che, pertanto, vengono considerati rinunciatari al concorso



1. CANAVESI ELENA
2. COPPETA GIOVANNI PAOLO
3. FARINA FRANCESCA
4. FERRARI SARA
5. MARTORELLI EVA EDVIGE
6. TROLESE LETIZIA;

I candidati vengono collocati in modo che non possano comunicare tra loro.

Vengono loro consegnati una biro, una busta piccola, un cartoncino bianco sul quale ciascun candidato dovrà indicare le proprie generalità. Tale cartoncino, così compilato va inserito nella busta piccola che viene sigillata a cura del candidato.

A ciascun candidato viene inoltre consegnato un foglio protocollo, un foglio bianco, ed una busta grande che servirà per raccogliere sia l'elaborato sia la busta piccola contenente le generalità del candidato.

Il Segretario impartisce le opportune disposizioni e istruzioni circa le modalità di svolgimento delle prove in conformità a quanto previsto dai commi 3 e 6 dell'art. 12 del D.P.R. 10.12.1997 n. 483; provvede ad avvisare i candidati che gli elaborati nonché le buste non dovranno riportare alcun segno che ne consenta il riconoscimento, pena l'annullamento della prova del candidato e relativa sua esclusione dalla procedura concorsuale. Invita infine i candidati a redigere l'elaborato con grafia leggibile.

Il Presidente, invita sin d'ora i candidati a presentarsi alle ore 11,00 circa per prendere visione dell'elenco dei candidati che, avendo superato la prova scritta, saranno ammessi alla prova pratica.

Il Presidente della Commissione - dopo aver fatto constatare l'integrità della chiusura delle buste contenenti le prove - invita i candidati a designare uno fra loro per sorteggiare una delle tre buste contenenti la prova oggetto dell'esame.

La candidata Maria Chiara SIGNORELLO (documento di identità n. AU6562173 Comune di Paderno Dugnano sorteggia la busta contenente la prova scritta n. 3 e precisamente:

IL TROMBOEMBOLISMO VENOSO

La candidata Maria Chiara SIGNORELLO sottoscrive le prove scritte non estratte con l'indicazione "prova non estratta" e sulla restante appone la scritta "prova estratta".

La Commissione comunica ai concorrenti che il tempo assegnato per lo svolgimento della prova è di 60 minuti.

Essendo le ore 9,21 i candidati dovranno consegnare il proprio elaborato entro le ore 10,21.

Durante lo svolgimento della prova scritta è sempre presente nel locale d'esame almeno un componente della Commissione e il Segretario.

Alle ore 10,21 i candidati provvedono a consegnare alla Commissione il proprio elaborato con le modalità stabilite dal comma 6 dell'art. 12 del citato D.P.R. n. 483.

La Commissione dà atto che entro le ore 10,21 tutti i candidati hanno consegnato il proprio elaborato nel rispetto delle modalità prescritte.



Le buste contenenti gli elaborati vengono firmati sui lembi di chiusura dai componenti della Commissione presenti e dal Segretario.

La Commissione, al completo dei suoi Componenti, procede alla valutazione dei titoli dei candidati che hanno sostenuto la prova scritta, applicando i criteri di legge e quelli in precedenza stabiliti con le risultanze di cui alle unite schede.

Ultimata la valutazione dei titoli, la Commissione procede alla valutazione della prova scritta.

Il Presidente, alla presenza della Commissione, constatata l'integrità del plico contenente gli elaborati, lo apre e ne estrae le buste. Appone su ciascuna busta grande, man mano che si procede all'apertura della stessa, un numero progressivo che viene ripetuto su ciascun foglio dell'elaborato e sulla busta piccola che vi è acclusa e che rimane chiusa. Tale numero è riprodotto su apposito elenco destinato alla registrazione del punteggio di ciascun elaborato.

Al termine della lettura collegiale di tutti gli elaborati e della attribuzione dei relativi punteggi effettuata dalla Commissione con voti palesi e all'unanimità risulta quanto segue:

elaborato n. 1	punti	27,000	su	30,000
elaborato n. 2	punti	26,000	su	30,000
elaborato n. 3	punti	26,000	su	30,000
elaborato n. 4	punti	23,000	su	30,000;

Si procede all'apertura delle buste piccole contenenti le generalità dei candidati. Il numero assegnato sulla busta piccola è riportato sul cartoncino ivi inserito.

A seguito delle suddette operazioni la Commissione accerta che gli elaborati, contraddistinti con il numero progressivo, appartengono ciascuno all'autore a fianco indicato:

elaborato n. 1	punti	27,000	su	30,000	autore	ZACCAGNINI	GIULIA
elaborato n. 2	punti	26,000	su	30,000	autore	SIGNORELLO	MARIA CHIARA
elaborato n. 3	punti	26,000	su	30,000	autore	MARTUCCI	FEDERICO
elaborato n. 4	punti	23,000	su	30,000	autore	MAGISTRO	ANDREA;

La Commissione dà atto che, ai sensi dell'art. 14 del D.P.R. 10.12.1997 n. 483, tutti i candidati hanno superato la prova scritta e, pertanto, vengono ammessi alla prova pratica.

Alle ore 10,55 il Segretario, su incarico della Commissione, espone al di fuori del locale d'esame la comunicazione con l'indicazione del voto riportato nella prova scritta.
Nessuno dei candidati solleva obiezioni.

La Commissione decide di fare effettuare a tutti i candidati la medesima prova pratica e pertanto predispone n. 3 prove pratiche che vengono progressivamente registrate con i numeri dall' 1 al 3 come da allegati n. 1 (prova pratica n. 1) n. 2 (prova pratica n. 2) e n. 3 (prova pratica n. 3) al presente verbale ed inserite in tre buste suggellate e firmate esteriormente dal Presidente Commissione.

Viene stabilito che per lo svolgimento della prova pratica i candidati avranno a disposizione 10 minuti.



A tal fine il segretario consegnerà a ciascun candidato il materiale necessario per l'espletamento della prova.

Alle ore 11,00 si procede ad ammettere i candidati - previa identificazione - nel locale d'esame e precisamente:

1. MAGISTRO ANDREA
2. MARTUCCI FEDERICO
3. SIGNORELLO MARIA CHIARA
4. ZACCAGNINI GIULIA;

Prima di iniziare la prova pratica la Commissione Esaminatrice comunica ai candidati che la successiva prova orale è prevista indicativamente per le ore 11,40 circa.

A questo punto si dà inizio alla prova pratica; il Presidente comunica ai candidati che verranno chiamati, a sviluppare brevemente per iscritto la prova sorteggiata, avendo a disposizione 10 minuti di tempo.

Il Segretario dopo aver fatto constatare l'integrità della chiusura delle buste contenenti le prove pratiche - invita i candidati a designare uno fra loro per sorteggiare una delle tre buste contenenti la prova oggetto dell'esame.

Il candidato Federico MARTUCCI (documento di identità n. CA63887AC – Comune di Milano sorteggia la busta contenente la prova pratica n. 2 (allegato n. 2 - caso clinico n. 2).

Il candidato Federico MARTUCCI sottoscrive le prove pratiche non estratte con l'indicazione "prova non estratta" e sulla restante appone la scritta "prova estratta".

Alle ore 11,05 il Segretario si allontana dal locale d'esame per fotocopiare la traccia della prova estratta.

Alle ore 11,09 si da inizio alla prova pratica.



Alle ore 11,19 tutti i candidati hanno consegnato il proprio elaborato.

Al termine della prova pratica la Commissione provvede all'attribuzione del relativo punteggio - con voti palesi e all'unanimità - come segue:

MAGISTRO	ANDREA	punti	24,000	su 30,000
MARTUCCI	FEDERICO	punti	24,000	su 30,000
SIGNORELLO	MARIA CHIARA	punti	24,000	su 30,000
ZACCAGNINI	GIULIA	punti	29,000	su 30,000;

La Commissione dà atto che, ai sensi dell'art. 14 del D.P.R. 10.12.1997 n. 483 tutti candidati hanno superato la prova pratica e, pertanto, li ammette alla prova orale.

La Commissione esaminatrice a questo punto stabilisce che la prova orale relativa al presente concorso si svolga con inizio alle ore 11,40 circa presso la sede d'esame aperta al pubblico.

SR   9 di 15



Alle ore 11,35 il Segretario, su incarico della Commissione, espone - al di fuori della sede d'esame - la comunicazione riportante il risultato della valutazione dei titoli, la valutazione della prova pratica e l'ammissione alla prova orale.

Nessuno dei candidati solleva obiezioni.

La Commissione predispone, per la prova orale, i quesiti di seguito specificati che vengono progressivamente registrati con i numeri dall'uno a tre ed inserite in tre buste opportunamente sigillate e firmate esteriormente dal Presidente e, precisamente:

PROVA ORALE N. 1
LE IPERTENSIONI SECONDARIE

PROVA ORALE N. 2
IL DOLORE TORACICO

PROVA ORALE N. 3
LA DIAGNOSTICA ECOCOLORDOPPLER VASCOLARE: INDICAZIONI E LIMITI

La Commissione al completo invita il Segretario a convocare nel locale d'esame i candidati per l'espletamento della prova orale.

Alle 11,40 circa si procede ad ammettere i candidati - previa identificazione - nel locale d'esame e precisamente:

1. MAGISTRO ANDREA
2. MARTUCCI FEDERICO
3. SIGNORELLO MARIA CHIARA
4. ZACCAGNINI GIULIA;

Il Segretario - dopo aver fatto constatare l'integrità della chiusura delle buste contenenti le prove orali - invita i candidati a designare uno fra loro per sorteggiare una delle tre buste contenenti la prova oggetto dell'esame.

La candidata Giulia ZACCAGNINI (documento di identità n. CA55952DH – Comune di Firenze) sceglie la busta contenente la prova orale n. 2 e precisamente:

IL DOLORE TORACICO

La candidata Giulia ZACCAGNINI sottoscrive le prove orali non estratte con l'indicazione "prova non estratta" e sulla restante appone la scritta "prova estratta".

I candidati vengono invitati ad allontanarsi dall'aula d'esame e ad attendere il proprio turno per sostenere la prova orale. Il Presidente si raccomanda inoltre affinché il candidato che avrà sostenuto la prova orale non prenda in alcun modo contatto con i candidati che ancora non l'avranno sostenuta. Personale dell'azienda vigila affinché i candidati in attesa di sostenere l'ultima prova non prendano contatti con i candidati che l'hanno già sostenuta.

Nessun candidato solleva obiezioni.



Successivamente, la Commissione al completo invita il Segretario a convocare nel locale d'esame i candidati per l'espletamento della prova orale, uno alla volta ed in ordine alfabetico.

I candidati sostengono la prova orale estratta in sala aperta al pubblico e alla presenza della Commissione.

Al termine dell'attribuzione del relativo punteggio - effettuato dalla Commissione con voti palesi e all'unanimità - risulta quanto segue:

MAGISTRO	ANDREA	punti	16,000	su 20,000
MARTUCCI	FEDERICO	punti	17,000	su 20,000
SIGNORELLO	MARIA CHIARA	punti	20,000	su 20,000
ZACCAGNINI	GIULIA	punti	20,000	su 20,000;

La Commissione dà quindi atto che tutti i candidati hanno superato, ai sensi dell'art. 14 del D.P.R. 10.12.1997 n. 483, la prova orale.

Graduatoria candidati già specializzati

1°	SIGNORELLO	MARIA CHIARA	punti	78,258	su 100,000
2°	MARTUCCI	FEDERICO	punti	76,198	su 100,000
3°	MAGISTRO	ANDREA	punti	70,620	su 100,000;

Graduatoria candidati non ancora specializzati (ex commi n. 547 e 548 della L. n. 154 del 30 dicembre 2018 - (Legge di Bilancio 2019)

1°	ZACCAGNINI	GIULIA	punti	76,390	su 100,000;
----	------------	--------	-------	--------	-------------

Al termine dei lavori la Commissione rassegna il presente verbale, nonché gli atti del concorso, all'Amministrazione dell'ASST RHODENSE per i provvedimenti di competenza.

Alle ore 12,45 il Presidente dichiara chiusi i lavori.

Letto, confermato e sottoscritto.

IL PRESIDENTE

Sergio Antonio BERRA

I COMPONENTI

Stefano CRESPI

Claudio Francesco FILIPPI

IL SEGRETARIO

Simona FACCHINI

MAGISTRO ANDREA

nato il
03.11.1982

Residente a Milano

Laurea in Medicina e Chirurgia conseguita c/o Università degli Studi di Palermo in data 29.09.2009

Iscrizione all'Ordine dei Medici Chirurghi della Provincia di Palermo al n.ro 14130

TITOLI DI CARRIERA **max punti 10**

Diploma di specializzazione in Endocrinologia e Malattie del Ricambio (disciplina affine), conseguito c/o Università degli Studi di Palermo in data 08.7.2014 ai sensi del D.Lgs.17 agosto 1999, n. 368 - durata anni 5 (punti 1,200/anno)

punti 6,000

Totale titoli di carriera punti **6,000**

TITOLI ACCADEMICI E DI STUDIO **max p. 3**

Nessun titolo documentato

punti 0,000

PUBBLICAZIONI E TITOLI SCIENTIFICI **max punti 3**

n. 4 lavori

La Commissione tenuto conto dell' attinenza della produzione scientifica alla posizione funzionale da ricoprire ed alla tipologia della stessa (abstract, poster, pubblicazioni, ecc.) e alla rivista pubblicante. assegna

punti 0,160

CURRICULUM FORMATIVO E PROFESSIONALE **max p. 4**

Rapporto di lavoro subordinato, prestato presso Ospedale San Raffaele (IRCCS) nella qualifica di Dirigente Medico di Medicina Interna con impegnativa oraria settimanale di n. 38 ore, dal 01.01.2017 al 13.11.2020 (punti 0,300/anno se a tempo pieno) - Totale aa 3 mm 10 gg 13

Attività libero professionale prestato presso Ospedale San Raffaele (IRCCS) nella qualifica di Dirigente Medico di Medicina interna con impegnativa oraria settimanale di n. 38 ore, dal 01.01.2015 al 31.12.2016 (punti 0,150/anno se a tempo pieno) - Totale aa 2

GCP Training Brookwood Transcelerate 22 maggio 2017

La Commissione, tenuto conto dell'attinenza delle attività professionali, di studio e di partecipazione a corsi/congressi, alla posizione funzionale da ricoprire, assegna

TOTALE

punti 1,460
PUNTI 7,620

SR CB J J

MARTUCCI FEDERICO

nato il
16.6.1981

Residente a Milano

Laurea in Medicina e Chirurgia conseguita c/o Università degli Studi di Milano in data 25.10.2006

Iscrizione all'Ordine dei Medici Chirurghi della Provincia di Milano al n.ro 40461

TITOLI DI CARRIERA **max punti 10**

Diploma di specializzazione in Endocrinologia e Malattie del Ricambio (disciplina affine), conseguito c/o Università degli Studi di Milano in data 07.9.2012 ai sensi del D.Lgs. 17 agosto 1999, n. 368 - durata anni 5 (punti 1,200/anno) punti 6,000

Servizio presso A.S.S.T. FBF SACCO, quale Dirigente Medico nella disciplina di Medicina Interna a tempo pieno dal 07.9.2018 al 23.11.2020
Totale aa 2 mm 2 gg 17 - (punti punti 1,200/anno)

punti 2,700

Totale titoli di carriera punti 8,700

TITOLI ACCADEMICI E DI STUDIO **max p. 3**

Nessun titolo documentato punti 0,000

PUBBLICAZIONI E TITOLI SCIENTIFICI **max punti 3**

n. 1 lavoro

La Commissione tenuto conto dell'attinenza della produzione scientifica alla posizione funzionale da ricoprire ed alla tipologia della stessa (abstract, poster, pubblicazioni, ecc.) e alla rivista pubblicante. asseana punti 0,050

CURRICULUM FORMATIVO E PROFESSIONALE **max p. 4**

Attività libero professionale prestata presso Policlinico di Monza nella qualifica di Dirigente Medico di Endocrinologia (affine) con impegnativa oraria settimanale di n. 40 ore, dal 2013 al 2018 (punti 0,112/anno se a tempo pieno) - Totale aa 4

La Commissione, tenuto conto dell'attinenza delle attività professionali, di studio e di partecipazione a corsi/congressi, alla posizione funzionale da ricoprire, assegna

TOTALE

punti 0,448
PUNTI 9,198



SIGNORELLO MARIA CHIARA

nata il
25.9.1981

Residente a Paderno Dugnano

Laurea in Medicina e Chirurgia conseguita c/o Università degli Studi di Catanzaro in data 24.10.2006

Iscrizione all'Ordine dei Medici Chirurghi della Provincia di Catanzaro

TITOLI DI CARRIERA max punti 10

Diploma di specializzazione in Geriatria e Gerontologia, conseguito c/o Università degli Studi di Catanzaro in data 27.7.2011 ai sensi del D.Lgs. 17 agosto 1999, n. 368 - durata anni 4 (punti 1,200/anno) punti 4,800

Servizio presso A.S.S.T. RHODENSE quale Dirigente Medico nella disciplina di Medicina e Chirurgia d'Accettazione e d'Urgenza (disciplina affine) a tempo pieno dall'01.4.2017 al 12.11.2020
Totale aa 3 mm 7 gg 12 - (punti 0,900/anno) punti 3,225

Totale titoli di carriera punti 8,025

TITOLI ACCADEMICI E DI STUDIO max p. 3

Nessun titolo documentato punti 0,000

PUBBLICAZIONI E TITOLI SCIENTIFICI max punti 3

n. 1 abstracts non accompagnato da dichiarazione di conformità all'originale NV

La Commissione tenuto conto dell'attinenza della produzione scientifica alla posizione funzionale da ricoprire ed alla tipologia della stessa (abstract, poster, pubblicazioni, ecc.) e alla rivista pubblicante, assegna punti 0,000

CURRICULUM FORMATIVO E PROFESSIONALE max p. 4

Attività libero professionale/ prestata presso Ospedale Galeazzi - Servizio di Cardiologia (affine) nella qualifica di Dirigente Medico con impegnativa oraria settimanale di n.38 ore, dal 01.9.2011 al 30.9.2013 (punti 0,112/anno se a tempo pieno) - Totale aa 2 mm 1

Attività libero professionale/ prestata presso Clinica San Siro (Gruppo San Donato) - Servizio di Riabilitazione (altra disciplina) nella qualifica di Dirigente Medico con impegnativa oraria settimanale di 25 ore, dal 01.10.2013 al 31.3.2017 (punti 0,075/anno se a tempo pieno) - Totale aa 3 mm 6

Partecipazione a n. 11 corsi di aggiornamento/convegni/congressi, di cui n. 9 con crediti formativi (ECM)

La Commissione, tenuto conto dell'attinenza delle attività professionali, di studio e di partecipazione a corsi/congressi, alla posizione funzionale da ricoprire, assegna

TOTALE

punti 0,233
PUNTI 8,258



ZACCAGNINI GIULIA

nata il
25.7.1992

Residente a Firenze

Laurea in Medicina e Chirurgia conseguita c/o Università degli Studi di Firenze in data
18.12.2017

Iscrizione all'Ordine dei Medici Chirurghi della Provincia di Firenze al n.ro 14567

TITOLI DI CARRIERA **max punti 10**

Iscritta al III anno del corso di specializzazione in Geriatria c/o l'Università degli La Sapienza di
Roma - **CONSEGUIMENTO TITOLO NOVEMBRE 2022**

Servizio presso Azienda Ospedaliero-Universitaria Policlinico Umberto I quale Dirigente
Medico nella disciplina di Medicina intera (30 ore settimanali - assunzione personale
specializzando) dal 24.11.2020 al 26.11.2020
Totale gg 2 - NV

punti 0,000

Totale titoli di carriera punti **0,000**

TITOLI ACCADEMICI E DI STUDIO **max p. 3**

Nessun titolo documentato

punti 0,000

PUBBLICAZIONI E TITOLI SCIENTIFICI **max punti 3**

n. 5 lavori

La Commissione tenuto conto dell'attinenza della produzione scientifica alla posizione
funzionale da ricoprire ed alla tipologia della stessa (abstract, poster, pubblicazioni, ecc.) e alla
rivista pubblicante. assegna

punti 0,250

CURRICULUM FORMATIVO E PROFESSIONALE **max p. 4**

Partecipazione a n. 11 corsi di aggiornamento/convegni/congressi, di cui n. 3 con esame
finale

**La Commissione, tenuto conto dell'attinenza delle attività professionali, di studio e
di partecipazione a corsi/congressi, alla posizione funzionale da ricoprire, assegna**

punti 0,140

TOTALE

PUNTI **0,390**

SP OB SP

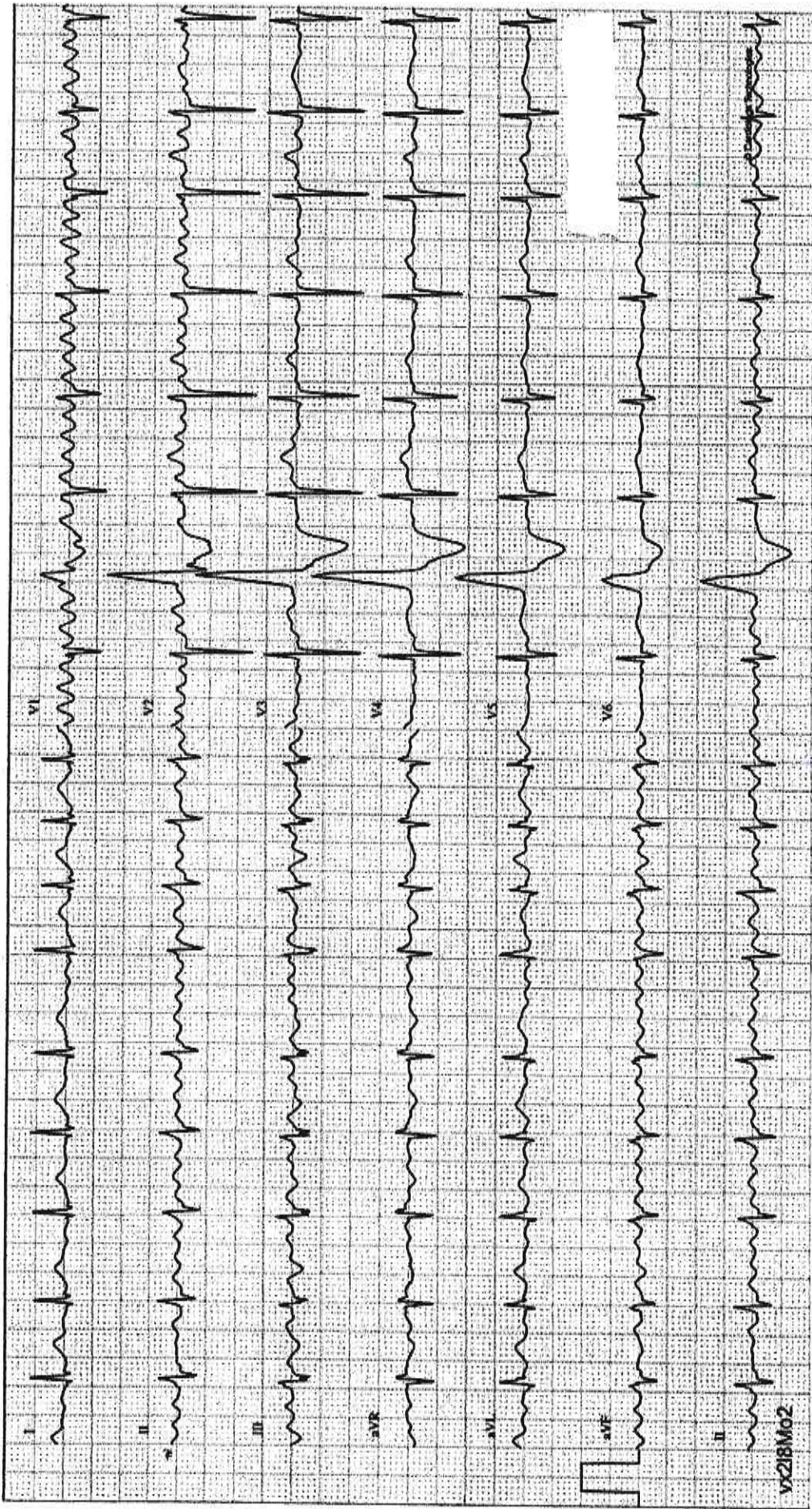

prova non urgente

Salvo

PROVA N. 4

REGIONE
ASST
RHO
Salvo

12/11/2011
12/11/2011

12/11/2011
12/11/2011

12/11/2011
12/11/2011

12/11/2011
12/11/2011

12/11/2011
12/11/2011

12/11/2011
12/11/2011

12/11/2011
12/11/2011

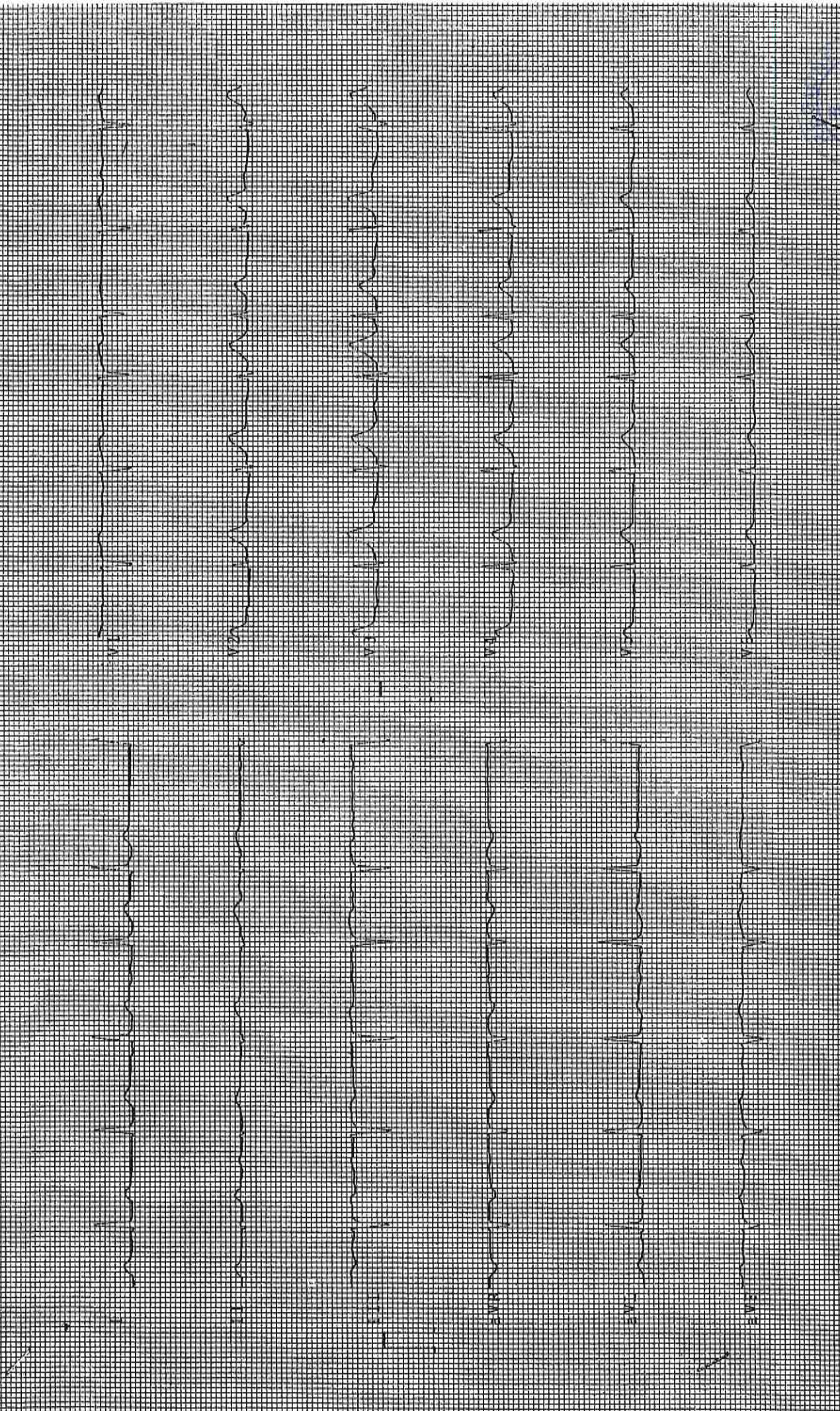

PRONT N. 2
PRONTA RESTRIETTA
25 mm/SEC
AUTOT. NR. 78



preve uoa etalo
 Della Suda

Intervallo:	QRS 148
RR	513 ms
P	ms
PR	ms
QRS	282 ms
QT	362 ms
QTc	510 ms
	Sokol. 1.76 mV

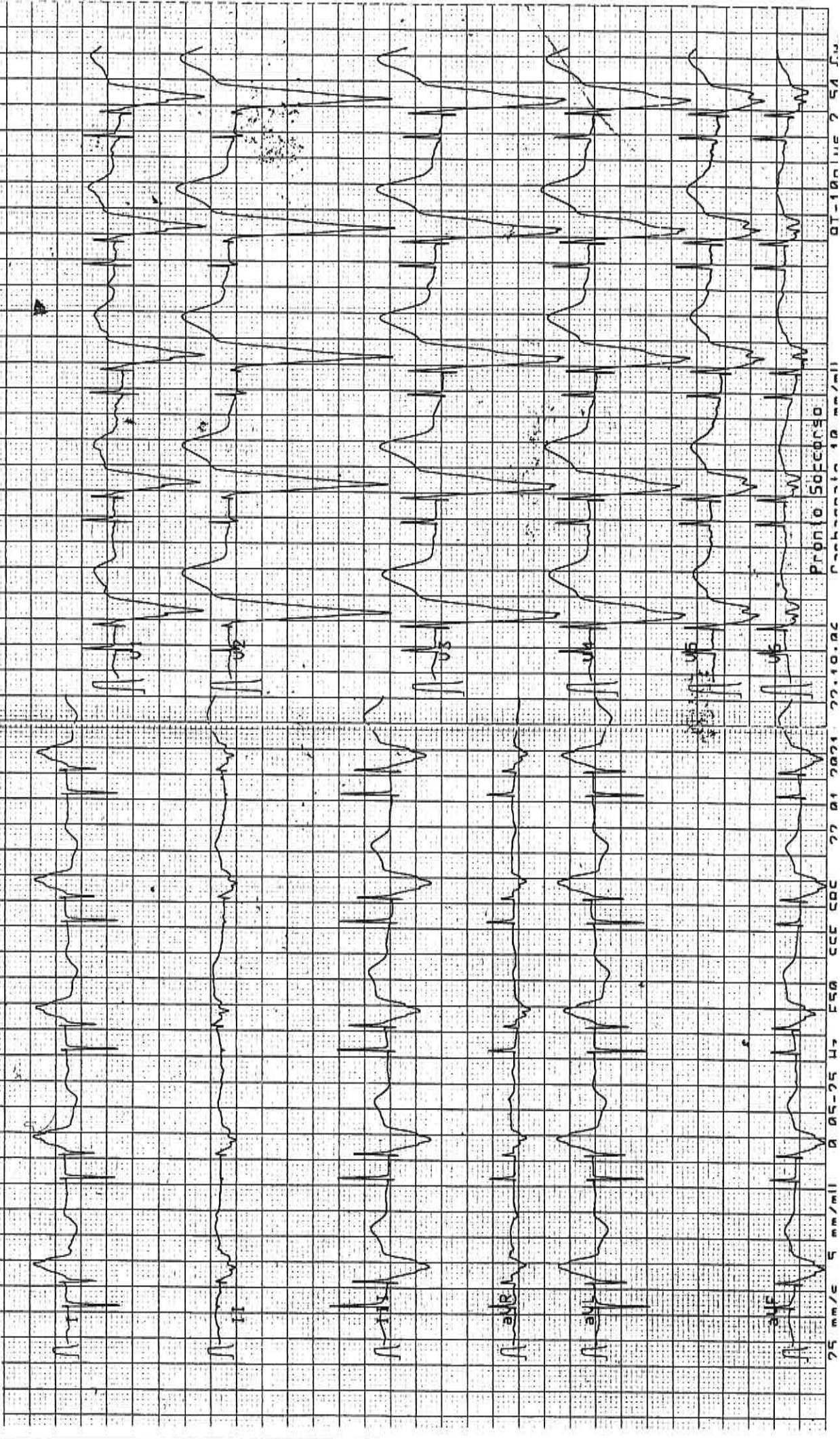

25 mm/c 5 mm/ml 0 05-25 40 50 60 70 80 90 100 110 120 130 140 150 160 170 180 190 200 210 220 230 240 250 260 270 280 290 300 310 320 330 340 350 360 370 380 390 400 410 420 430 440 450 460 470 480 490 500 510 520 530 540 550 560 570 580 590 600 610 620 630 640 650 660 670 680 690 700 710 720 730 740 750 760 770 780 790 800 810 820 830 840 850 860 870 880 890 900 910 920 930 940 950 960 970 980 990 1000

DT-10mlie 7 51 fu
 Pronto Soccorso
 27-10-02